夕刊 朝鮮日報
本紙特刊並十二面

社說

公普增設을 보고

一

市內六個公普의 新增築는 이미 報道한바어니와 京城府에서는 該工費로 二十五萬餘圓을 計上하야 今年內에 아주 完成할 豫定이라한다 兒童의 入學難이 갈수록 尤甚하야지는 오늘날에 잇서 普通學校의 增設을 보게됨은 入學難 그것을 解決 또는 緩和하는 唯一의 對策이될은 말할것도 업다

그러면 오늘날 入學難은 과연 얼마나한 狀態에 이르럿는가 數字우에 表現된것으로 본다면 京城에 限하야 特히 市內 公普十八個校에 잇서 志願者總數는 五千二百八十四人에 入學된兒童은 三千九百八十四人이오 入學하지못한 兒童은 一千三百人이며 이밧게 市內官立普校 二個所와 밋 私立普校 十二個所를 물흔다말하면 그 數가 훨신 增加할것이다

二

公普에 入學하지못한 兒童이 흔히 私普로 모여드는傾向이 잇슴으로 이번에도 역시 市內十二私普에서 얼마큼 道路에 彷徨하게될 兒童들을 거두어주엇스나 그러나 이로해서 入學難이 解決또는 아주 緩和를 보게된것이 아니다.

무엇보다도 戶籍說明과 兒童入學의 數를 對照하면 一目瞭然할것이니 試하야 今春京城府戶籍係에 나타난 居住와 戶籍의 說明을 맛타간 兒童과 市內各普校에 入學된 兒童의 數爻와의 差가 四千餘名이라하니 이것을 보면 아측도 敎育의 恩澤을 넘지못한 兒童이 얼마나 만흔가 실로 놀랄만한 일이다 할것이다

三

上述한 數字가 비록 精確한 統計는 아니지만 어느 程度까지 信憑할만한 事實로서 무슨 形式으로든지 이 初等敎育의 入學難을 解決하지 안흐면 아니되겟는바 이번에 六個公普의 新增築으로 말하면 적이 晩時之歎이 업는바 아니나 오히려 對症投劑의 一方法이 될을 일치안흘 것이다 자금 그 新增築하려는 六個所中에 아주 全部 新築하는것은 麻浦公普 一個校가 잇슬뿐이오 그외에 龍山 昌信 및 京城女普 三個校는 그 校舍一部를 增築하며 竹添, 梅洞 二個校는 그 講堂을 建築한다 하니 이로보면 純然한 兒童을 收容할 校舍는 그 實은 얼마되지 못할 모양인즉 어찌 이로써 三四千人이 넘는 未就學의 兒童全部를 건질수 잇겟는가

四

아마도 모르면 모르거니와 장차 新築될 麻浦公普와 收容力이 오늘날 市內公普의 在學生의 平均數인 九百名을 잡고 그 外三個校는 제각기 二個級을 늘쿠어 全部 六學級 四人을 假定하자 그럼내는 좋은 것이며 一學年에 募集定數는 가하니 三四千人이 넘는 오늘날도 一千三百人에 不過할 그것해야 三四百人이 될가 말가 늘날 未就學의 兒童에게 對하야 到底히 計算이 맛지안는다 될수잇는대로 一步를 더 내켜 이 未就學兒童의 全部를 收容하도록 市內에 公普를 좀더 增設하는것이 조흘것이다 그리하야 兒童의 附帶條件인 初等敎育의 入學試驗制를 廢止하는 地境에 이르러야 할것이다.

軍備均等原則確立 比率主義再檢討

倫敦會議에 主張할 五大原則

外相海相間意見一致

【電通東京電話】英國政府에서 提議한 日英米三國軍縮會議 豫備會談開催에 對하야 廣田外相은 右豫備會談는 海軍問題에 局限하고 또 倫敦뿐이아니라 東京、華盛頓에서 多角的으로 自由會談을 行할것이라고 諒解하고 欣然參加할方針을 決定하야 來二十九日閣議에서 諒解를求한 後 松平駐英大使를 通하야 사이먼英外相에게 其旨를 正式回答키로되엿는데 今回의 豫備會談에 對하야 日本은 明年會議에 對한 所謂比率縮提案의 具體的提議에 抵觸치안코 專然軍縮問題에 對한 日本政府의 根本的見解를 言明하야 英米兩國으로 하여금 此를 諒解식히도록 努力하기로 이미 廣田外相과 大角海相間에 意見一致되여잇다 그리고 이點에 關하야 日本政府가 特히 力說할點은 左의五大原則에 잇는것이라고 觀測된다

一、軍備均等權의原則的確立 日本政府는 軍備自己決定의均等權의 原則을 먼저 各國間에 確立할것을 依然主張할

二、比率主義의再檢討 比率主義는 劣勢海軍國의 安全感을 脅威하야 實際에 잇서서 一、二國의 數量的軍擴을 齎來하엿다 따라日本政府는 새롭고 眞正한 軍縮方式의 發展에 努力할必要가잇다고 認定할

三、局地的特別協定의設定 各國의 地理的地位及各種艦船의 特殊性能에 應하야 主力艦 航空母艦 甲級巡洋艦의 質的又는 量的制限에 關한 一般的協定外에 利害關係가 密接한 國家間의 乙級巡洋艦 驅逐艦 潛水艦의 量的制限에 關한 局地的特別協定는 設定할必要가잇다

四、攻擊的戰艦의全廢 軍縮의目的은 攻擊力을 弱하게하고 防禦力을 增大케하는데잇다 日本政府는 이兩原則에 立脚하야 進攻的이오 攻擊偉力이 强大한 航空母艦의 全廢를 斷行할必要가잇다고 認定할

五、太平洋防備制限地域의擴大 日本政府는 太平洋永遠의平和를 確立하기爲하야는 太平洋의武裝을 可及的解除할必要가잇다고 言하고 相對的軍縮을 强化하는同時에 太平洋防備制限地域을 擴大하야 와이 필립핀 新嘉坡等諸島도 此에 包含식히기를 要望할

海軍豫備交涉

佛國은欣然受諾決定

會談을極重大視

【聯合巴里二十六日發】英國政府는 一九三五年의 倫敦海軍會議에 備키爲하야 華府條約關印國相互間의 豫備交涉開始에 對하야 各國에 其旨를 提議하엿는데 佛國政府는 二十六日 此를 受諾하고 欣然參加하기로 決定하얏다 但右에 關하야 佛國政府는 左의點을 指摘하야 强調하고잇다 『豫備交涉은 各國間의 一般的會議가 아니오 二國間의 折衝을 通常外交手段으로 하야 行할것이다』 그리고 政府로서는 今回의 豫備交涉을 極히 重視하고 單히 將來의 海軍軍縮會議의 日時場所 議事의 手續等을 討議할뿐만아니라 海軍軍縮問題 그自身의 礎石이 될것으로 본다고 確言되다

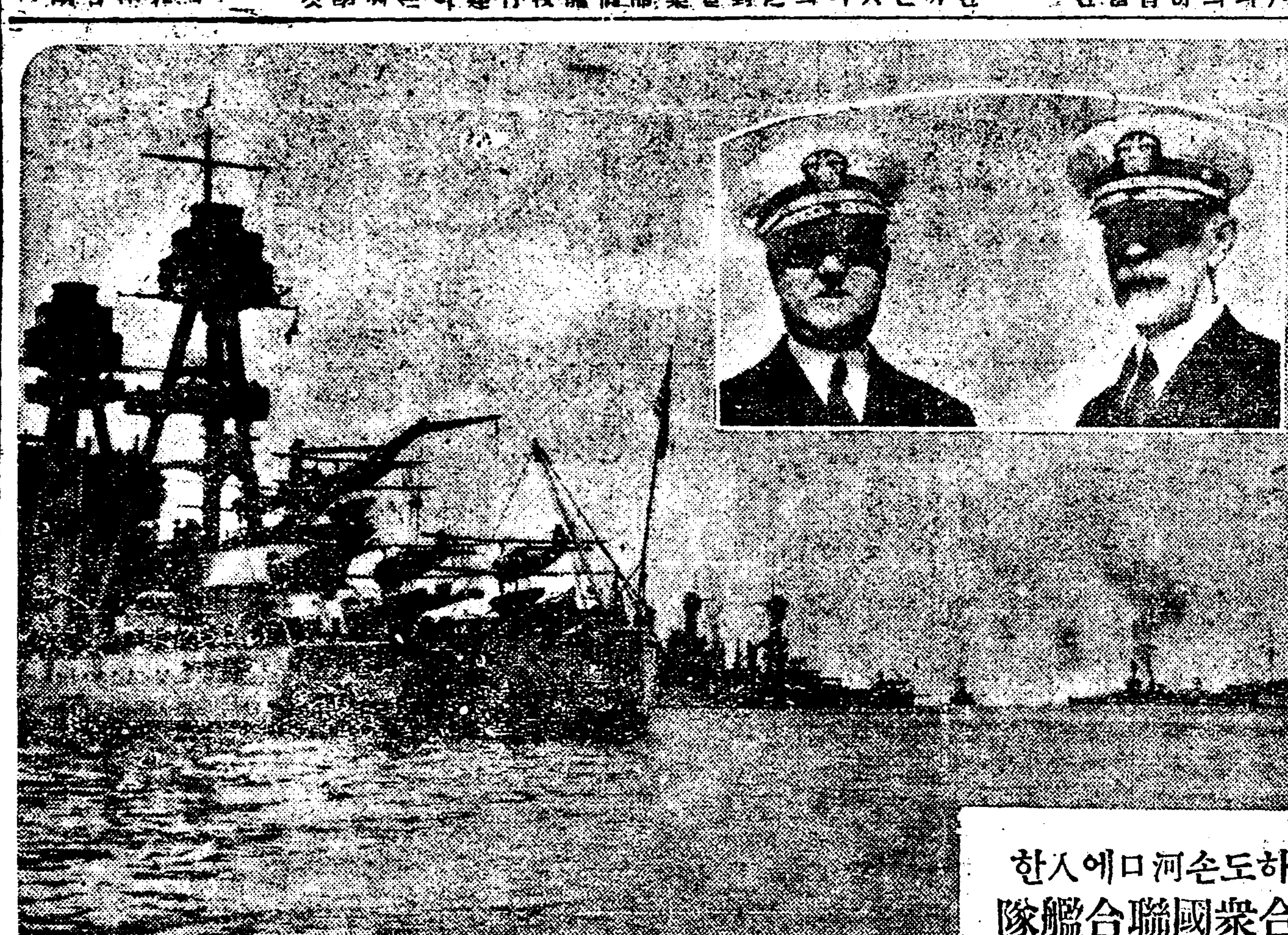

하도손河口에入한 合衆國聯合艦隊 (右人物은 세럴스提督 左는 데비드스提督)

各國外交機關을動員 本格的豫備交涉

佛伊兩國도參加할터

【聯合倫敦二十六日發】第三次海軍縮少會議에 關聯하야 英國政府는 벌서부터 外交的折衝을 開始하엿는데 英國政府는 어되까지 慎重한 態度로 外務省 海軍省과도 右折衝內容經過等에 對하야 全然沈默을 직히고잇다 따라 豫備會商에 對하여는 아직 具體的內容은 判明되지안코 政府 今回의 發議도 要컨대 豫備交涉에 對하야 積極的態度를 取하지안으리라고 解釋된다 右豫備交涉의 組織에 對하여는 米國政府가 이미 同意를 表明하엿고 日本政府도 異議는 업스리라고 觀測됨으로 드되여 近日 倫敦을 中心으로 各國의 外交機關을 通하야 海軍軍縮會議의 豫備交涉이 本格的으로 開始될터인데 豫備交涉의 主題로

一、海軍縮少會議開催의日字와 會議地

一、華盛頓條約加盟의 日英米佛伊五個國以外의 어느國家를 會議에 招集할가

等 會議構成의 前提要件이 考慮되리라는것은 旣定事實로 觀測되나 豫備交涉이 海軍縮少問題에 限定될는지 더욱 政治的懸案에도 着手할는지 目下 아직 明確하지못하나 아마 今後日英米三國政府의 豫備會談에 依하야 何等決定하게될것이다 英國政府에서도 豫備交涉提議에 對하야 佛伊兩國은 何故인지 아직 回答을 보내지안으나 兩國이 모다 欣然右提議에 應諾하리라고 豫想되다 一方 日本政府의 態度는 豫備的折衝의 大役을 마튼 日本大使官에서는 海軍縮少에 關한 英米兩國政府와의 間에 어느程度의 折衝이 進行되고잇는지 推測을 不許하나 過般 松平大使와 싸이먼外相이 會談을 遂한以來 兩氏는 會見한 모양이 업고 또 英國政府의 提議에 對하여도 아직 回訓이 到着되지 안은 模樣이다

中國과滿洲問題

再討議는斷然히反對

廣田外相의態度

【電通東京電話】日本政府는 英國政府에서 提案한 日英米三國軍縮豫備會談에 對하여는 海軍問題의 自由會談에 局限한다는 明確한 諒解下에 欣然參加하기로 決定하엿는데 英米列國이 軍縮과 安全保障과의 相關關係에 假託하야 政治問題 特히 中國問題及 滿洲國問題의 再討議를 提議하기를 期하기 困難하고 外務當局에서 英米間의 豫備會談의 動向을 注目하고잇는데 이點에 關하야 廣田外相은 左와如히 海軍問題를 하야 中國及滿洲問題를 再討議하기를 許한다고 强毅한 態度를 決定하고잇다

一、軍縮問題와 政治的安全保障問題의 相關關係는 認定하나 亞細亞에 對한 安全保障은 英米式의 學說又는 觀念을 適用하기를 不許하고 卽 東亞에 關한 日本이 東亞唯一의 安定的勢力인 事實及 滿洲國의 獨立을 列國이 承認할것과 中國이 自覺하는것이 東亞平和維持의 絶對條件이라는것

一、따라 日本政府는 英米列國이 此等事實에 對한 根本的理解를 表明치안는限 海軍問題에 假託하야 英米가 政治的安全保障問題를 討議하려하나 其無効라는것을 指摘지안을수업다 따라 今回의 豫備會談은 專然海軍問題에 限局하고 海軍問題에 關한 相互間의 根本的諒解를 促進하는데 끈칠것

一、萬一 英米列國이 이懷柔한 考慮를 拂하지안코 東亞政治問題를 提議함에 잇서서는 日本政府는 毅然此를 反對하야 海軍問題豫備會談의 本途로 復歸할것을 指摘하는同時에 英米列國의 態度如何에 依하여는 豫備會談의 一時停止를 不得已하게될는지도 알수업슴으로 그러한 境遇의 責任은 英米兩國側에서 負擔할것

一、따라 日本政府는 今回의 豫備會談에 參加함에 當하야는 會談의 範圍를 海軍問題에 限定하야 東亞政治問題에 論及하지안키를 自明의要件으로 認定하고 英國政府에 對한 回答에 잇서서도 이趣旨를 明白히하야둘것

世界週史

日本領館에發砲

日本總領事館에 向하야 蘇聯側으로부터 四月二十一日 五月二十日 兩次나 發砲한 事實이 잇슴으로 廣田外相은 日蘇關係가 平和로이 轉換되는때 이러한 不祥事는 注意를 要한다고 嚴重警告를 發하얏다. 그러대 하바롭스크 日本領事館書生이 言爭끄테 債善못이기어 赤軍將校를 毆打한 事實이 잇슴으로도 蘇聯側은 日本에 對한 抗議的注意를 發하얏다

伯國日移民制限

二十四日 리오데자네로의 消息을 接하면 在뿌라질日本官民이 極力 그 阻止에 努力해오든 日本移民制限에 對한 法案은 同日 國議會를 通過하얏다고한다 그 法案은 今後 日本移民을 每年三千人으로 制限하는것으로 昨年度二萬三千人에 比하야 大激減을 免키어려울 모양이다.

살바돌滿洲承認

去十九日 살바돌國大統領은 駐日總領事 레온시케사氏로하야 金駐日滿洲國公使 丁士源氏에게 向하야 滿洲帝國을 承認한다는 正式의 通告를 보내엇다 살바돌은 國際聯盟加入國이요 또 米大陸에 잇는 나라이라 거기 對하야 聯盟과 米國의 態度가 다한계 注目을 要한다.

愛蘭上院廢止案

二十五日 愛蘭下院에서는 五十四票對三十八票의 絶對多數로써 上院廢止案을 通過시기엇다. 大槪 上院議員의 多數는 反데발레라派 下院議員의 多數는 데발레라派로 構成되야잇는 關係上 下院으로부터 上院廢止決議를 行한것이 아닐까 推測된다.

체코大統領再任

二十四日 체코슬로바키아議會는 上下兩院 合同會議에서 大統領選擧를 行하얏든바 壓倒的大多數로 마사릭博士의 再任을 보게되얏다. 同博士는 今年八十四歲의 老人으로 一九一八年以後 前後四回나 大統領에 選擧되얏는데 今番도 共產黨員以外 全部의 支持를 어덧다.

사베트側新提議

蘇聯의 聯盟加入問題가 漸次 또 무르녹아오고 蘇佛同盟說이 또다시 喧傳되는 이지음 리트비노프氏는 의쪽이 붕쿠르氏가 提議하얏든바와 가튼 새로운 提議를 내노흐리라고하야 國際間의 注目을 이끌고잇다。그 內容으로 推測되는바를 들면 첫재 戰爭이 勃發할 境遇 各當事國은 其他列强國에 對하야 諸問할 義務를 질것. 둘째 聯盟加入國全部는 一般防衛條約을 締結하야 共同防禦取決을 베플어둘것等이라고한다.

米國의勞働爭議

太平洋沿岸과 中西部西海岸의 一帶는 勞働爭議가 連發하야 勞働不安의 時代가 出現되어잇는데 特히 드레이드 地方에서는 軍隊가 勞働者에 向하야 發砲한 結果 死傷者까지 내도록 極히 惡化되야잇는 形便이다.

三國의豫備交涉

華盛頓 倫敦의 兩海軍條約은 來後年으로 滿期되는同時 新條約에 對한 會議가 來年에 열릴것이나 半年後의 그 會議를 압두고 日英米三國間에는 緊張한 空氣가 떠돌고잇는터이다. 그 會議를 圓滑히 進捗시키기 爲하야서는 다시 豫備會商이 必要하다고 보아서 去十七日 英國政府는 豫備交涉의 豫備折衝을 要望하야왓슴으로 外務省에서는 極東政治問題를 議題에 올리지안는다는 條件附아래 承諾한 모양이다

人種的完成의保障 移民의集團禁止

移民數는最近五十年間定着數의二%

伯國移民制限案全文

【電通東京電話】二十四日 뿌라질共和國 新憲法審議會를 通過한 移民制限에 關한 아경코트案의 備考는 潘原案으로 二十六日 林駐伯大使로부터 外務省에 到達하엿는바 其全文은 左와如하다

移民의 뿌라질國土入國은 人種的完成의 保障及肉體的文化能力의 保障等의 制限을 바든것이오 그리고 各國의 每年移民은 過去五十個年間에 定着된 該國人의 總數의 二%의 限度를 超過함을 不得함

附則

뿌라질國土의 如何한 地點에 잇서서나 移民의 集團을 禁하고 또 外國人의 給付定住及同化에 關하여는 法律로써 規定함

廣田外相、駐伯大使에 道義的抗議訓電

明確히排日的移民制限

【電通東京電話】二十四日의 뿌라질共和國 新憲法審議會에서 多數로써 移民制限에 關한 法案은 大體可決하엿다는 報道에 關하여는 二十五日夜에 이르러 林駐뿌라질大使로부터 公電이 續續到着되엿슴으로 外務當局에서는 其對策을 急遽講究하기로되여 廣田外相은

一、日本移民은 뿌라질國의 獎勵에 依하야 今日의 發展을 보게된것이며 또 뿌라질國의 今日의 經濟的開發은 勤勉하고 同化하는 日本移民의 努力의 結果이다 今回와如한것은 明確히 排日的移民制限으로 過去五十個年에 亘한 日伯親善歷史에 一大汚點을 加한것이다

一、過去五十個年의 日本移民數는 十七萬餘이나 今回의 法案에 依하면 日本移民一個年의 入國數는 現在의 三千四百으로 激減하는 結果를 招來하야 移民政策에 一大影響을 及하게되엿다

一、그리고 右法案는 各國移民에 對하야 一律로 二分의 比率을 適用하는것은 아니나 同比率의 適用基數인 過去五十個年의 日本移民數는 歐洲人에 比하야 자못 小數에 끈치고 事實上 日本移民排斥을 目的하엿다는것은 明白하다

는 見地에서 今回의 非友誼的移民制限의 通過에 對하야 遺憾의意를 表하고 二十五日夜 林在뿌라질大使에게 訓電을 發하야 뿌라질政府에 對하야 道義的抗議를 提出하는同時에 가까운 將來에 잇서 憲法改正議會에 同法修正을 要求하야 好意的考慮를 促進키로되엿다

政變은이미明瞭

後繼內閣은宇垣、淸浦氏有力

平沼、鈴木氏는當分希望업다

政界惑星伊澤男車中漫談

【電通東京電話】東京大阪地方을 旅行中이든 伊澤多喜男氏는 中央政界의 風雲이 險惡한 二十六日午後四時五十五分 東京驛着 富士號로 歸東하엿는대 車中에 往訪한 記者에게 다음과갓치 말하엿다

余가 京都에서 淸浦日과 會見하엿다는 말이 傳하나 絶對로 面會한 記憶은 업다 政界가 二十二日離東한 余에게는 全然 알수업고 世上에서 말한바와 갓치 總辭職政變은 이미 明瞭하다 다만 그것은 時期問題이다 從來 宇垣、平沼、鈴木、近衛、一木、淸浦等으로 後繼內閣의 首班者가 羅列되여잇는바 結局 宇垣 淸浦가 남게되나 余는 一木、近衛說이 解消되엿다고는 생각지안는다 樞府議長임으로 困難한것도 안이오 旅行中이라고하드라도 電報한장으로 歸國할수잇스니가 平沼、鈴木說은 當分希望이 업다고 생각한다 宇垣、淸浦中 누가 有力하냐고? 人間에는 完全한것이 업고 말하자면 缺點이 잇슴으로 보는데 따라 달을것이다 라고 喊口不言하나 記者가 『누구를 希望하느냐』고 問한데 對하여 누구나 希望치안는다 伊澤內閣이다 하하…… 라고 大笑하엿다

伯國移民制限에 政府善處陳情

民間關係側에서

【聯合東京電話】伯國憲法議會에서 日本人移民排斥을 目標로한 米國式으로 日移民制限法案이 드되여 通過되엿슴으로 伯國日本人側의 大阪商船 海外興業 其他關係方面에서는 直時 뿌라질排日派有力者에 打電하야 日伯親善關係의 現狀에 鑑하야 移民制限案이 드되어 通過된것은 誠히 遺憾이다 이에 決定된以上 今後實施에 當하야 何等緩和法을 講究하야 可及的으로 緩和케하기를 要望하는 一方 海美商船支店長은 二十六日 廣田外相과 永井拓相을 訪問하고 여러가지로 意見을 進하야 政府의 考慮를 陳情하엿다

齋藤大使 헐長官과會談

倫敦豫備會商問題로

【電通華盛頓二十六日發】齋藤駐米大使는 二十六日 헐國務長官과 會見懇談하엿다 會談內容은 一九三五年海軍會議序幕인 倫敦豫備會談에 關한것으로 記者團은 右會談을 米國이 承諾한 事情에 對하야 說明한것이라고 信한다

政民政策聯繫에 崩壞의徵兆濃厚

鈴木內閣樹立에利用한다고

民政黨의空氣逆轉?

【聯合東京電話】民政黨에서는 來三十日에 開催되는 政民兩黨幹部懇親會에 出席하기前에 同日午後三時부터 本部에 幹部一同이 參集하야 民政黨의 態度를 미리 協議하기로되엿다 그리고 民政黨의 態度로 兩黨의 政策協定에 對하여는 時局의 重大性에 鑑하야 誠心誠意를 披瀝하야 政策協定을 實現하도록 努力하야왓다 卽 第一回委員會를 開하고 兩黨員은 非常히 眞摯한 態度로 事에 當하야 極히 好結果를 收得하엿슴으로 將來에 반드시 協定이 成立되리라고 樂觀하고잇다 그런대 其後 黑田事件으로 因하야 政局에 動搖를 齎來하야 政友會의 一部에는 俄然態度를 一變하야 兩黨政策協定을 次期政權에 備케하는것으로 鈴木總裁를 首班으로하는 內閣을 組織하려하는 協定을 利用하려는 空氣가 濃厚하게되고잇다 더욱 民政黨으로서는 齋藤內閣의 瓦解後 鈴木內閣이 出現될것은 政局의 自然을 憲政常道로 復歸케하는것은 決코 反對하지는 안는것이오 도로혀 速히 時期가 到來하기를 希望하는바 現下政局의 重大性에 卽하야 今回의 政策協定은 鈴木內閣出現으로 爲하야 利用하려하는것은 當初의 精神에 背反됨으로 嚴重 政友會의 態度를 警戒치안흐면 안될것이라하야 黨의 空氣는 逆轉되고잇다 特히 政友會는 現下政局에 비추어 最初에 協定實現을 圖한 行財政整理에 對하야도 其協定을 遷延하면서 政局前途에 異變의 착시 보이기 始作하자 農漁對策에 關하야 政策協定委員會의 協定項目에 加하기를 希望하고잇는데 아직 協定委員會는 一回會合을 開하엿슬뿐으로 米穀思想、敎育諸問題에 對한 協定의 第一步를 겨우 내여드되게된 今日 該問題를 只今卽時 協定項目에 加하기는 絶對反對한다는 態度를 固執하고잇다 따라 三十日 民政黨側만의 準備協議會에 잇서서는 大體以上과如한 方針을 決定하고 同時에 兩黨幹部의 懇親會에도 이 空氣가 反映되여 當初에 希望하고잇든 精神的協定에까지 進展되지안코 形式的 或은 有也無也中에 이 會議를 終了하고 何等의 效果도 收得하기 不能하리라고하야 벌서부터 政策協定前途에는 暗影이 걸여잇다

八面錄

◇米國西部太平洋沿岸의 勞働者罷業은 마츰내 軍隊와의 衝突을 보앗다。

◇NRA도 一週年을 마지라하나 大統領도 감이 빠진셈인가。

◇華府會議前에 日英米三國이 豫備會商을 하자고。

◇提防이 潰裂될가 念慮하야 蟻穴을 防塞하는 格이라하면 亦無妨。

◇三非의 燒酒統制를 三百名業者가 絶對反對。

◇對相은 술이라도 結局은 三時밥問題이니、三非도 三思할일。

辭令

朝鮮全羅南道公立普通學校長 高等官八等으로 待遇 時枝淸松

日曜氣配

◇期米=目先材料待로 一般에 氣迷風情으로 當限關係以外는 一高一低의 小浮動을 返復하리라고 觀測된다

◇株式=强保合 大新 一二二、〇〇 東新 一六九、八〇 鐘新 一三〇、二〇 日產 一三八、七〇 依然氣迷가 김고 變方이 모든 手控風情으로 目先東京은 强保合 大阪은 下邊으로 觀測된다

◇綿布=小堅

今日本紙四面

금성 京城 金銀地金賣買所 合資會社 杉山商會 高價買入 京城明治町 合資會社 杉山商會 電話本局七四番

선북거 고무신은거북선 京城東大門外서울고무工社 電光二一五九

태평레코-드 (六月新譜)
不夜街
流行歌 달아래피는處女
流行歌 홀으는게집 / 아ー 靑春
童謠 봄노래 / 물방아
俗謠 新군밤타령 / 新양산도
德談 고사반 / 역살푸리 三災푸리 (全二枚)

突飛無謀의大亂賣 金融때문에 至急處分品
▲定價三圓으로 冊肆에서 販賣中이것을 五千冊限하야 特別景品付로 단지 壹圓四十錢으로 投賣
特製豪華版 紙數二千二百頁餘
學生의受驗에 進級祝賀에 絶好의 禮物은 이것 「最新模範 漢和大辭典」
漢和大辭典
總頁約二千二百頁
本辭書는 右記載와如히 堂堂二千二百餘頁의 大冊、特上製本으로 厚는 實로 二寸八分이다。內容은 가장 最新式、普通學校간 卒業하고도 自由自在로 利用할수잇서 理想的인 辭書。今回 五千部限하야 至急換金키爲하야 破格의 安價로 投賣함、殘本、古本이아님、昭和九年度의 最新刊의 新冊이라。
●申込은 至急을 要함

一大奮發로 大景品 山梨 水晶認印 御姓名彫刻付
「朝鮮日報」愛讀者라고 明記
東京市神田區小川町 共同協會 無代進呈部

映畵필림에引火 浦項劇場이全燒

一時는極히危險하엿스나 二百觀客은僥幸無事

【大邱支局電話】 이십륙일오후팔시이십분 경북포항읍내 포항정(浦項町)활동사진영사관영일좌(迎日座)에서 입천『왓트』의 권동우사용하야 활동사진을 영사중 『필림』에 불이옮아서 관중일시 아우성을치면서 불을 피하여나가노라고 대혼잡을 일우엇스나 요행입장문을속히 열어노아 관객은 피난하엿다 회세는 맹렬하야 순식간에사방으로 퍼지어 동야오시 이십분까지에 영화관을 전소하고 근처의인가 한호를 태워버리엇다 손해는 약 구천원이라하며 관객중에는크게 부상한사람은 업는모양이나, 그중에는 저마다피하느라고뒤덤비다가 경상을입은 사람은 다소잇슬모양이다 경찰당국에서는 화재원인에대하야 어떤부주의가 잇섯나하야 관계자를소환취조중이다

今後反對運動 委員에一任

全朝鮮燒酒釀造業者大會 緊張裏에圓滿히終了

【平壤】 작보=삼정(三井)재벌의 조선관매소주통제를 반대하는전조선소주양조업자대회는 이십륙일오후일시부터백선행기렴관(白善行紀念館)에서개최되여참가자일백이십명과이백명의 서면동의로대성황을일우엇다 대회장은삼정재벌을타도하라 최후까지싸와승리하라는고함소래가 회장이구석 저구석에서 들리엇고 전국각지에서 모여든 격려전보가운대서도 픽가튼 문구를발견할수잇서 시종일관하야긴장한 장면을일우엇고 또 각도대표의 반대의견 의진술연설이 잇서흥분한장면을보혓다 마지막으로결의문결정이잇슨후동오시가조금지나서폐회햇는데 금후에는평양을본부로정하고 최후까지 삼정재벌을대항하기로되여 각도대표위원선정을 주최자측인 평양에 일임하기로되엿다 그리고위선삼정주식회사본점에단연 소주통제사업을 중지하라는경고전보를타전하기로되엿다

錦菊金鑛은 田氏와合作

宗會에서會議하고諒解 武裝警官도撤去

【洪城】 통보=충남홍성군은하면금국리(洪城郡銀河面錦菊里) 전씨재실(田氏齋室)에서는지난 이십삼일오후 령시사십분경에 삼륜고등과장(三輪高等課長)과진과홍성서장(眞鍋洪城署長)이하정사복 경관립회하에 또다시담양전씨(潭陽田氏)의 종회(宗會)가 열이게되엿다 이는루보한바와가티 당지 부창산(扶昌山)의 소유자인전씨 문중과 금국광산(錦菊鑛山)의광주인 야부근일랑(野附勤一郎)사이의 게쟁으로십일년이란장구한시일을끌어오다가결국무장경관대의출동으로개광케되얏는바 개광이래 그종손 전용기(田浴起)씨에게대하야 말성이되고 또는그의아우가 그광산의 광부감독으로들어가느니 그의아들이 그산압해서 상점을개설하느니 종중에의론도업시 자긔개인의 마음대로계약(契約)을 작성하엿느니하야 일반전씨에대한 비난이조치못함으로 이에대한 방칙을 강구할 목적으로 문인종친대회를소집한 것이라는바 개회벽두에 전종규씨로부터전기외수인의 발의로 그와가티전태규(田泰圭)씨와전용한(田浴漢)씨의 두에 전용기씨로 부터전기광산에 대한 영구보존방식으로광산주인 야부근일랑씨와 자긔가합작하야 광산권(鑛山權)을출원하야 지난십구일부로허가까지 엇고 공동경영의계약서를 작성하엿다는것을 락독설명하고 따라서 그의아우와그의아들이 광부감독、또는상점을경영한은 영리로써 돈녹목적한것이아니라 피변광업자의 광구채굴에대한행동임걸을감시하라함이라는 변명으로 일반이량해한후동두시경에무사폐회하엿다 이로써 그동안도경찰부이하린접군의 사개경찰서의 취말십명 무장경관대의 출동으로 일시는 경향의 이목을끌어던 금국광산 대전씨문중 문제는애꾸진 경관 대의 출동으로 일시는 험악하던 ... 이십사일 무장대는 철퇴되엿다고한다

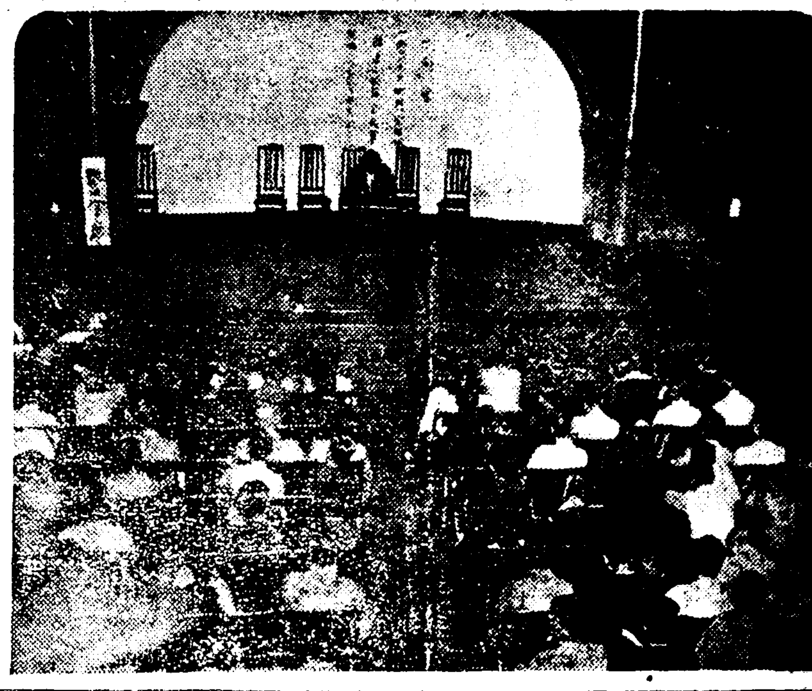

新興社學術講演盛況 신흥사(新興社)주최 본사학예부후원의제일회학술강연회는 이십륙일밤 중동중앙기독교청년회관에서개최되엿섯는데 근래에 보기드문 의미깁고 유익한강연회로성황을일우엇다

京鄕에跋扈하는 訴訟狹雜輩取締

惡影響만하法務警務局에서 取締規則制定方針

근래에 조선각지에 재판사건을리용하야 금권을편취하는악뿌로-카」가격증하야선량한소송당사자를 곤난케하며 또변호사게에도 회근을끼치는 경향이만흠으로 법무국에서는 경무국과협의한결과 그들의 취체에대하야일본내지에서 명년부터 실시하려는 특수한규측과가튼 취체규정을제정하야 이와가튼 장행적사회악에 대한재료를 철저히할방침이라한다 그들은 변변지안흔 법률지식을무긔로서 파차간에 런락을하여가지고 각처에배회하면서 사건을가진 시골인사들을 교묘히꾀여 서툴은빈한한 변호사들을 선택하야사건을의뢰하고는 변호사의 보수를쉬반또는 그이상중간에서 편취하던가또는 소송거리를 거짓꿈여가지고다닌나 경향간에 특히대도회지에이런종류의『뿌로-카』가발호함으로 법무국과 경무국에서는 재판소와 경찰을통하야엄중히 취체하는동시에 심한자는단연사긔취재죄로긔소한다고한다

安東京城間 鐵道速力化

회로도성공

일본조선만주를 연락하는국제열차(國際列車)의 『스피-드』화를기하는경성안동현(安東縣)간의 시운전을 현재의급행차에비하야 두시간삼분을 단축하고대성공을 엇고는 이호성적에힘올어더 이십륙일오전여덜시 이십오분 안동현을떠나서 경성으로향하엿는데 이번에는『히까리』에비하야겨우 사십구분을단축하고 오후네시사십륙분에 경성역에 도착하엿다 종래의안동현발부산행『히까리』는경성까지의소요시간이 구시간 이십분이엇는데 경성발안동행의 소요시간은 십시간사십오분으로서 이미그간 오십오분의차가 남으로결국한시간사십오분의단축이다

夏의 香遠亭 경복궁 후원의 여름을 그리는 어린이

二百名土兵襲擊 三名戰死十五名拉致

兩軍이猛烈히接戰하든끄테 一面坡吉林軍被害

【哈爾賓卄六日發】 이십오일오후네시에 북만주 일면파(一面坡)와구강포(九江泡)의중간지점에서성(兩省)의거느리고잇는 약이백명의 토병이습격하엿는데 길림군(吉林軍)은 접전하엿스나 패전하고 세명이전사하고 열다섯명은 그들에게끄을려갓다한다

郵便車와衝突 한명이부상

이십칠일 오전아홉시 사십오분에 룡산 련병장(練兵場) 우편소압에서 시내약초정(若草町) 려회곡삼랑(櫛灰谷三郎)이운전해가든 자동차와 경성우편국자동차 운전수 소림초견(小林初見)이 운전해가든우편자동차와서로 바치어 우편 자동차는 올흔편문에 손해 오원가량의 파손을당하엿고 려회가 운전해가든자동차에 탓든승객 사전량지조(寺田良之助)는머리에상처를입어 부근병원에 입원치료중이다

共産運動費로 滿洲國紙幣를僞造

六名이奉天에서着手中에 价川警察에게被檢

【平壤】 공산당운동자금에궁하여 만주지폐를위조 하랴다가 평남개천(价川) 경찰서에 검거된일단륙명이잇다 그들은
◇价川郡朝陽面鳳鳴里 李××(三一) ▲同郡中南面仁谷里 玄光楨(二九) ▲同住所 玄昌楨(三三) ▲同面三所里 彭×殷(二二) ▲同面會島里 李××(二五) ▲順川郡北倉面×里 吳淳熙(二二)
등의륙명으로 작년 십이월초순에 봉천십간방 제오구(奉天十間房第五區) 김동하(金東夏)의 집에 회집하여 공산당운동자금으로 만주지폐를위조하여쓰기로공모하고본거지로서 십간방제상구 조선료리집락춘원(樂春園)짜리를탕리에서 방을빌어다가 탐배원에매수하여표면은료리업을하는것가티꾸미고 내부에 위조에사용할인쇄긔계를 설치하고 지폐동판은 신의주(新義州)태생동판기술공 최항약(崔恒約)외일명에게서 십원형 두개오원형두개를 가지고 직공은십간방에사는 인쇄직공 홍용구(洪用九)(三一)를 다려다가위조에대한만반 준비를하고 사용한 조히(紙)와『잉크』는동들구입치못하여현용식외이명이 삼월 이십오일로부터 오월십오일까지 산차나 귀향하여 자금조달에분주한것을 개천서에서탐지하고 내사하엿든바 의외에도 만주지폐위조음모 사건이들어나 개천서사관경찰서의 후원을엇어 봉천총령사관경찰서원이 봉천에출장하여 삼입 관계자륙명을 일망타진하는동시 증거물품도 몰수하엿다 한다

한房에서同宿中 金品을窃取逃走

조심해야할려관손님들 東和旅館에 생긴일

가치자든 사람에게 도적마즌사건-시내 종로오정목 동화려관(東和旅館)에 투숙하고 잇는 충남보령(保寧)신동진(申東鎭)는이십칠일 새벽에 죽끼호주머니안에 너어둔돈 일백사십원을도적마젓다 그는아츰에일어나서본즉 한께자고잇든 역시보령산다는 권태일(權泰逸)(三一)이가어데로인지가버렷슴으로 비로소그가돈을 훔쳐가지고간것으로 짐작한것이라한다 돈을도적마즌 신동진은 심여일전에 신구세명과 가티 서울구경을왓섯 모시(学布)장사를하려왓섯는데수원(水原)에서 기차가운데서 권태일이와 서로알게되어 동화려관에서하로밤을 가치자고 난호엿는데 이십륙일밤에그는 다시그려관으로 차저가서 가티자다가모다들 잠이기피 드러잇는사이에 일은새벽에 돈을훔처가지고 잠적해버렷다 그방에는그의 『세루』두루마기한벌과 맥고모자를 걸어두고 동저고리바람으로 도망해버렷다 시내 각경찰서에서는그의 행방을각처로 수사하는중이다

大西洋건너桑港으로 無着陸大飛行

佛飛行家廿七日發

【巴里二十七日發】 불란서(佛蘭西)비행가 『모-리스·로시』와『폴코도쓰』의량씨는이십칠일새벽을기하야파리(巴里)를출발하야 대서양(大西洋)역코로-쓰 및아메리카대륙을단숨에횡단하야 『산프란시스코』까지 비행하야 량씨가 작년에『뉴욕』으로부터『씨리아』의『라약크』까지 비행하고지은 장거리 세공비행기록 오천팔백구십삼마일을 스스로 깨트리려고하는 경의적대비행의 길에오르게되엿다 사용기는 권번파가치 『조셉부롤』호로써 이태리(伊太利)사『자바타』씨의설계로된『파리-오』단엽기다 『코-쓰』는 연료가계속되는대로 미대륙의횡단비행을계속하야태평양(太平洋)에이르는것인데최후의난관인『록키』산맥을넘을만한확계(高度)이지속될가아니될가가문제다 파리와 『산프란시스코』간의 직선거리는실로 오천팔백팔십삼『마일』로서적도(赤道)의 중여장의 사분일에해당하며『뉴욕』『라약크』간의직선거리오천오백『마일』보다사백『마일』이 더멀므로 이에 요하는 항속시간은 대개이일간으로예상하고잇다

崇洞敎會 傳道講演會

시내남미창정 숭동교회 (崇洞敎會)에서 는다음가튼 제목으로매밤여덟시에 전도강연을한다고한다

五月二十七日(日) 【참기쁨】 金仁泳先生
五月二十八日(月) 【이사람을보라】 鄭景玉先生
五月二十九日(火) 【나의宗敎入信의理由】 元翊常先生
五月三十日(水) 【現代文明과基督敎】 申興雨先生
五月三十一日(木) 【宗敎와人生】 朴衡龍先生
六月一日(金) 【오직한길】 全弼淳先生
六月二日(土) 【異邦의福音】 卞鴻圭先生

處女가에나서 냇가에버리어

【釜山】 이십오일밤여덟시경에 경남울산군범서면척과리(蔚山郡凡西面尺果里)냇가에서 갓난아해의시체를발견하고울산경찰에서 영아시체를 검험하여본즉 다살로판명되여 범인을탐사한바동소박란이(朴蘭伊)(二二)란처녀의소치로판란이에게이웃동리리모(李某)라는청년이잇서아해를배이게되여 지난 이십일밤에 녀아를나엇스나동리사람들이 부끄러워 태를가른 어머니와공모하야 영아를압살하야 냇가에 파뭇은것이라는데 그의 어머니와갓치 유치취조중이라 한다

美貌를미끼로하야 結婚詐欺한女子

십원이십원식밧고도주 詐欺罪로公判廻附

【平壤】 미모를미끼로서계속적으로 이사나히품외서 저사나히의품으로 독신남자를 상대로결혼사기를 하든녀성 강서군동진면룡정리(江西郡東津面龍井里) 김덕신(金德信)(三三)은작년사월유아 녯놀터리고서 생활난에쪼기여룡강군룡강면난산리(龍岡郡卵山里)정초(鄭初)라는사나히의그동안여섯사나히에게로떠다니면서결혼한다고하고수십원식밧고는몃날식동거하다가달아낫든것인데마츰내법망에걸리어 평양지방법원검사국 대삼(大森)검사가 취조를맛고 잇든중 이십륙일 사기죄(詐欺罪)로서 긔소되여 공판에회부되엿다한다

天氣豫報

曇後晴

低氣壓은 國境中部에잇서서 東進中이며、高氣壓은日本中部로부터半島에펴저잇다、國境地方은小雨가잇고 其他는大槪晴明하다、明日은多少흐릴모양이다

昨日最高 二五度三
今日正午 二三度六

平壤서發見된 李昌孫의拳銃

【平壤】 만주신경에서 체포되당진권총범 리창손(李昌孫)이가 가젓든권총은 그의자백에의지하야 이십륙일 오전세시에 평양경찰서원이 평양동대원리(東大院里)사범학교뒤에잇는허산교(許山橋)다리구멍속에서발견하엿다

(사진은 발견된장소와 권총)

【全朝鮮籠球大會第三日經過】

끌한개差의熱戰 大東、OB憤敗 一高、中東決勝에

中央基督敎靑年會、朝鮮體育會共同主催의 第四回全朝鮮籠球選手權大會準決勝戰은 二十六日午後四時五十分부터 鐵路靑年會館後庭에서 行한바 끼임은 岭然『여차이드』하야 觀衆으로하여금狂喊케하엿다 老巧OB軍은 中東에게 大東軍은一高에게 各各 한개差로敗하니이로서 傳統을자랑하든延專、普專과 社會團으로이름놉흔百合、三角等은 新銳들에게總破壞를당하고 決勝戰에는 弱冠第一高普軍과 中東이對峙케되엿다

【準決勝戰】 中東對OB戰은 當日午後六時十分부터 丁相允崔하든 陽代審判下에開始되엿바이 一點이아닌로 決勝戰의感이이섯다 OB軍前半에는二十五對二十으로리-드하드니 後半에 드러가 形勢逆轉하야 이亦是 한개差로OB軍憤敗하엿다

中東 38 (18 20 … 11 25) 36 OB

前	後	反	【OB】		【中東】	反	前	後
5	4	4	李惠澤	F	李容馥	0	9	2
7	0	3	金振秀	F	申光浩	3	0	2
8	2	4	金成奉	C	金致雲	1	3	4
0	0	1	金炳[illegible]	G	辛[illegible]	4	1	2
4	0	0	李性求	G	洪[illegible]	1	2	3
1	5	3	韓相壽	G	朴[illegible]	2	5	3
25	11	15				11	20	18

【準決勝戰】 第一高普對大東商業戰은 二十六日午後四時五十分부터 張權、田盛鎬兩氏審判下에 開始한바 兩軍伯仲의 勢로 前半、後半모다同點으로 보기드문 스코어를내이며 延長戰에드러 한개差로 一高得勝하야 決勝戰에올러갓다

一高 21 (2 8 11 … 0 8 11) 19 大東

前	後	反	【大東】		【一高】	反	前	後
4	5	1	金仁浩	F	金龍壽	2	0	0
5	3	3	金命壽	F	趙昌九	0	8	0
0	0	4	朴承益	C	崔歡千	0	3	6
0	0	3	金鍾河	G	鄭寅朝	2	0	2
2	0	0	申海徹	G	韓勝成	3	0	2
11	8	11				7	11	10

對양그·알데戰에 金正福敗退

◇昨夜拳鬪戰

올림픽拳鬪會 創立記念拳鬪戰은 二十六日밤 午後七時부터 京城運動場庭球코-트에서 擧行되엿다 特設링 이날밤 待望의一戰! 金正福對양그알데의 매인·에벤트 八回戰은 金君體重이「알데」보다七封度나 가벼운「핸드케입」을가지고 對抗하야 金君勝頭부터 알데君의「원루스트렛」에苦戰타가 七回初에이르러알데君猛烈히「랏슈」하야「左右스트렛」을猛打하니金君「그록기」되어敗退하엿다

=戰 績=

▲四回戰
朱福萬(링올) 判定 姜甲龍(協朝)
金萬孫(協朝) 無勝負 洪寬杓(링올)
高壯柱(링올) 判定 金英植(無所屬)
宋 雄(링올) K O 李光鎬(講鮮) (一回二分四十八秒)
韓秀昌(日元) 無勝負 金鍾安(링올)

▲六回戰
洪顯字(協朝) 無勝負 金基煥(賀多)

▲八回戰
洪駿杓(링올) 無勝負 趙 哲(賀多)
알양그데(吐布) TKO 金正福(無所屬)

全朝鮮 中等庭球

朝鮮軟式庭球聯盟主催 第二回全朝鮮中等學生個人庭球大會는 지난二十一日에行할豫定이든바 降雨로因하야延期되어 今二十七日午前九時부터 龍山鐵道코-트에서開戰되엿는데 正午까지의戰績은다음과갓다

【第三回戰】
(培材)朴潤植 金昌斗 4-0 黃晚[illegible] [illegible](培材)
(徽文)朴明玉 韓興錄 4-1 李元熙 [illegible](仁高)
(道商)洪鍾南 孫榮斗 4-3 [illegible](鐵道)
(徽文)崔炳宙 閔炳焌 4-2 [illegible](普成)

淋疾新治療劑 全國著名病院採用 復方노보노-루球

止膿·鎭痛 消炎·殺菌 收斂·利尿 作用的確

本劑는高木·井尻兩博士가臨床實驗結果治淋內服藥으로서藥治作用이的確하고副作用이絕無한優秀藥으로發表한바가有하며實際에잇서서現在全國著名病院의採用을밧고잇는것은事實이證明하는바임으로效力如何를說明할必要가업습니다。近來의誇張廣告로一時患者를誘惑하는種類의藥과는判異한것이니特히此에注意하시고合理的製劑인노보노-루를服用하야淋疾을根治케하시요

國産內服治淋劑 노보노-루球에對한 試驗結果 醫學博士 井尻辰之助

國產內服治淋藥노보노-루와同種品과의藥效優劣에就하야臨床入院及外來患者二〇八人에게試驗한結果大略如左함

一、國產內服治淋劑노보노-루를一四六例의急性尿道淋에用한바尿가證明하기까지의平均服用日數는、大約十三日餘로서効果를못보는三四例中其六例以上은服用日數十日以內에其內服藥을中止하엿거나又는他의合併症이잇는것뿐

二、本劑를亞急性尿道淋五〇例에內服케한바尿가證明하기까지의平均日數는約四日에不過하다、그리고其効果업는七例中六例까지는內服을中止하엿고合併症잇는二例뿐이다

三、總患者二〇八例中腎의剩就狀을呈한것은一例도업고他胃腸의障碍를呼訴한것二例로보면大約一、五%에不過하다

包裝及藥價
三〇球入 一、〇〇
五〇球入 一、五〇
一〇〇球入 二、七〇
二〇〇球入 五、〇〇
說明書文獻進呈

京城府西小門町 株式會社 藤澤右吉京城支店 本店 大阪道修町

漫畫페-지

薰風

夕日에 倖芳草하니 水點은 在鼻上하야
天水는 落到處하고 薰風은 唯此處라-

(宋秉敦)

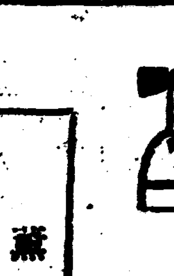

「히스테리」는 물로부터

貴夫人女史氏는 흐르는 물을조하하는 모양인데 물만보면웃고 울고 울다가는 히스테리가發하야 생각도아니한 溺死를한다 「어서뽀-트로 드러와요」「으흣흐—가만잇서집에가서 遺書나써노하야 世上이 누구의 죽엄인지알지!」

(夕影)

快諾 (熊超)

男「저와 결혼을해주십시요 네?」
女「어려운날 왜 그리 속 더운말만하서요」
男「정 그러시면 저는 물에 빠저죽을 텐니다」
女「그러케 저를사랑하서요 오-행복이다 그럼 老人이 되여드리지요」

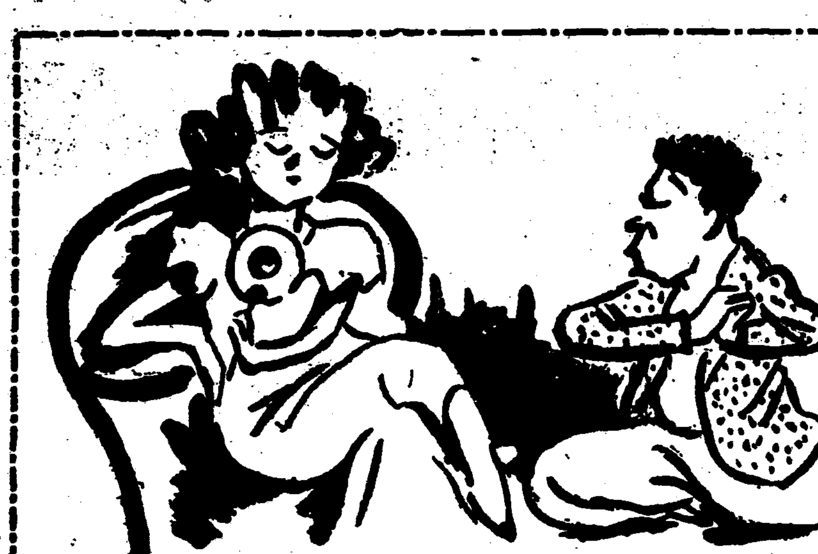

뿌로큰 잉글리 쉬맨

覇氣한 英語人이 길을가다가 茶店門 유리창에「슈-크림」이잇슴니다—라고써붓친것을보고「구두」약을칠해달라고 드러가「카운터-」에발을올려노코「요새는찻집에서 휘구두에 크림칠하는 營業을 하시는구료요 새녀통에흥정이업을거니까—그래 아지요잘 생각하셧소」

(夕影)

多情夫婦 ↓

「오늘은 더웁소」
「더운데 손은왜 포켓에 다너요?」
「손이 끄르까바!」
「그러면은이양산으로 드러오세요」
「헹! 실소」

(宋秉敦)

純眞

아이「어머니 일루 가치가」

(裵應道)

卍…海中의 戀歌…卍

水泳選手들이 에데들 갓나햇드니 오-바닷속에서 끄러올르는 저 戀歌! 人目을避하는 기쁜靑春을 보시구려

(熊超)

江上一曲

五月의 밤은 시원하고나
달은 차고 물은 맑은데
江上에 一曲하니
고기는 춤주것만
이를 어이나 그리!

← (宋秉敦)

窮家의 모긔장勢力

어려운집에 食口가만코 食口가만흐니 맛은업겟지만 모긔가 피를빼러먹을줄통이가만타 모긔장하나에 十餘人家族이 드러누엇스나 處置할수업는발만은 모긔에게 베여터진셈

(夕影)

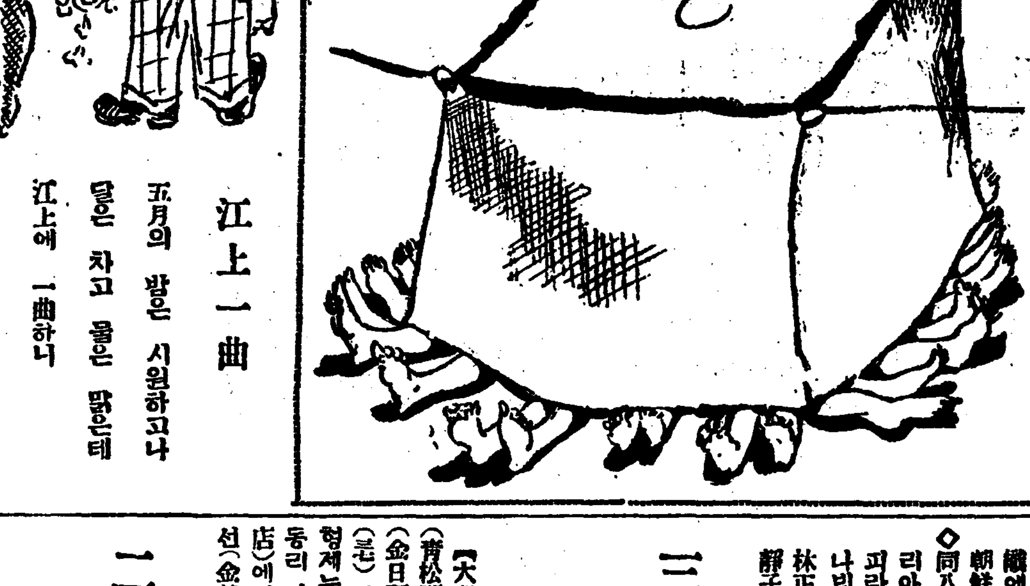

五月二十七日(日曜)

◇午後六時二五分 修養講話 自然과時宗 申興雨
◇同七時三〇分 唱劇 一、短歌 二、沈淸歌 朱蘭香 鼓手 韓成俊
◇同八時 映畵이야기 거리의 등불 李慶善 音樂伴奏
◇同八時三〇分 音伴 寧山會
◇同九時 合唱 眞測合唱團 伴奏 金永義 指揮 美 소프라노 오페니가르트 尹 알토솔로 美
◇同九時四五分 滿洲로부터中繼 滿洲國建國에對하야

五月二十八日(月曜)

◇午後〇時五分 俗謠 一、時調 二、男唱지름 三、遊山歌 四、小春香歌 李眞紅 張香蘭
◇同二時 趣味講話 李萬珪
◇同六時 童話
◇同七時三〇分 새소리듯는사람 高長煥
時事講話 伊太利의新政治組織에對하야(一) 朝鮮日報政治部長 成爾勳
◇同八時 라듸오드라마「시치리아의평자나무열매」一幕 피란델로作… 配役 樂手보나뷔노…金日俊 給仕…徐林正和 下女 도리나…徐靜子 데리시나(歌劇女優)마…

曲다의밤李會鍾 마로다……
樂家 客…金… 客…
文… 客…李人 客……
李泰雄 客…… 管絃樂
會 指揮 洪九 效果 …
◇同八時三五分 京城文唱 一、놀양 二、압산打鈴 三、잣산打鈴 李會山 李會吉 卓… 金泰運
◇同九時 山歌李興烈와 伴唱 一、散調(가)자진모리(나)중모리 二、伴唱 (가)短歌 大丈夫(나)沈淸歌中瀟湘八景 沈相健 鼓手韓成俊

五月二十九日(火曜)

◇午後〇時五分 古談 …事件 李亨稙
◇同二時 家庭講話 家庭婦人들에게(二) 李萬珪
◇同六時 童話 感化 公普校生徒 伴奏 尹亨模
◇同六時二五分 스포-츠講座 水泳에對하야(一) 李鉄在
◇同七時三〇分時事講話(其二) 伊太利의 新政治組織에 對하야(二) 成爾勳
◇同八時 俗謠 一、關山戎馬 二、愁心歌와역금 三、孔明歌 四、山念佛 鄭錦紅
◇同八時三〇分 바이올린獨奏 一、로맨쓰十關、베-토-벤作品五十番 二、세레나-데、되베리오作品一二四番 三、小協奏曲 오-트만作品一二一番 郭正淳 피아노伴奏 부-쓰夫人
◇同九時 歌詞 一、春眠曲 二、行軍樂 黃柳色 申花仙 大笒 金永根

三兄弟가協力 舊友를毆打致死

酒席에서言爭타가

【大邱】청송군현서면덕계동(靑松郡縣西面德溪洞) 김일석(金日碩)(四七) 김만석(金晩碩)(三七) 김군석(金君碩)(三三) 등삼형제는 지난사월이십사일 밤그동리 김병윤(金炳允)의주점(酒店)에서 장헌김일석의친구김희선(金鶴仙)(四九) 과술을 먹다가 사소한말다툼으로 싸홈이 넘어나서 삼인의협력으로 구타하야중상을닙혀던것이 지난 이십삼일밤에 드듸여 죽어버리엿슴으로소관청송서 에서는 이십오일오전구시에 컨괴삼인을 상해치사죄의 혐의자로 동서에인치하고 시체는해부에 붓치엿다한다

二名拉去한중 一名만歸還시켜

身代金을가저오라고 馬賊襲擊事件後報

【新義州】지난이십삼일오전일시경 대안으로 부터장총(長銃)과권총을가진마적칠명이 의주군수진면 수구동(義州郡水鎭面水口洞)지방에 침입하야현금십이원과 인질(人質)로 한창화(韓昌和)김긔한(金基漢)양씨를 랍거하여다함은 긔보 한바어니와 그후컨괴 마적들은대안으로 도주하는도중 고로자촌 안평하(古老子村安平河)부근에서두목미상의 마적십이명과 합세한후 관컨현(寬甸縣)제팔구지방으로 진군하다가 대고령(大高嶺)방면에서 만주국관헌과 충돌되여약삼십분간 격컨한후 대평촌홍산구(大平村紅山溝)상림속으로 잠적하야컨기한창화(韓昌和)김긔한(金基漢)양씨를 결박하야 나무에메달고 구타하면서 돈을내라고 강박하엿스나 모다돈은 일푼도 안가지고까닭에 컨괴마적들은 목적을 달하지못하고 한창화씨는 남겨두고 김긔한씨는지난 이십사일 오컨두시이십분에집으로 풀러보내면서 금월이십칠일까지 한창화의신대(身代)로돈을 홍산구상림속으로가저오라고 최후선고를 나리엿다는데 한창화의가족들은 애수와 눈물에 싸여잇다하며 적당을추격하던유마(有馬)부장이인솔한 토벌대원 사명은이십사일 오컨다섯시에 도라오고 호천(戶川)경부보가 인솔한일대는 계속하야 마적당을추격하고 잇는중이라한다

布木商組에서 景品附大賣出

【平壤】평양주단포목상조합(平壤綢緞布木商組合)에서는단오를압두고 시황을 진작식히기위하여 경품부대매출(景品附大賣出)을오월십칠일부터 륙월십륙일(음오월일일오월삼일)까지 일개월간을한다는데 경품권진정방법과 경품종류은 다음과갓다한다

◇景品券進呈方法
綢緞布木은 三圓에一枚 但一圓에는補助券進呈
廣木、唐木等은 五圓에一枚 但一圓에補助券進呈(補助券은三枚로一枚)

◇景品等級
一等 一人 純金腕環(七匁)
二等 二人 衣服地와洋傘
三等 三人 太極星廣木一疋
以下八等까지不少景品이잇다

마음의太陽

懸賞入選小說 【一】 玄卿駿作 金熊超畵

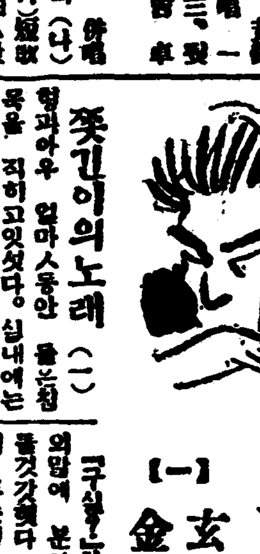

쫏긴이의노래 (一)

형과아우 얼마ㅅ동안 물은침묵을 직히고잇섯다。십내에는 무거운공기가떠돌고 물의숨ㅅ소리만 점점노파간다

굴목식히려는형 반항하려는아우 그것은 유박권이라도 가저오지안코는 마지안을것갓햇다 한참동안 아우를당배ㅅ내로 마려버릴듯이 독한여송연내를 길게내뿜으며 노려보고잇던태호는 앗가한말을 다시다지듯이 물어보앗다

「그래 꼿까지 네주장대로 다시 동경으로 가잔말이냐?」

「네 백번 물어보신데야 다시 갈작정입니다」하고 아우경호는 서슴지안코 흥분되어조로 내뿜ㅅ듯이 말햇다

「작정?」하고 태호는 경호의얼골을 뚜러지게보다가 냉소하면서 다시말하엿다

「글세 그 작정이란것은 대단히 훌륭한돗십다 만은 작정만하번 그저된다드냐? 도대체 학비에관한작정은 어떠케햇느냐?춤 들어보자」「학비」

하고 경호는 물엇다

「그러면 형님 학비거절을하신다는말슴입니까?」

태호는 네바라하는듯이 머리를처들며 말하엿다

「그래 그럿다 이이상터 너의시중을 해줄수는 업스니까 또그따우미술학교니 무어니한데서 그림이나 배우면 뭘한다드냐?」

「뭐요?」하며 경호는 벌ㅅ덕일어낫다

「그럼 이때까지 저를 공부식힌사람이 형님이란 말슴입니까?」

「옹 일을테면 그럿단말이다 너는 내가업는소리를 하는것갓해서 그러지만 사실에잇서서는 내힘이 들엇다 네가동경가서 그림학교니 무어니하고 야단칠때 아버지의반대를 고 티구나 작년부터 아버지 꺽근것은 누구의힘이며 그리 의며환으로 인해서 부채(負債)만흔이집을 관리하여나가면서도 달마다 적지안흔학비를 보내준것은 누구의힘이란 말이냐?그은공을몰으고 공부하는놈으로서 무슨회니무에니 돌어가지고 뭐회맛고온놈이그래올탄말이냐?렴치도 사람밋고사는게지 그러구야 엇지사람된도리라고할수잇느냐?」

「형님 학비대주시기실흔판에 조흔구실이 생겻습니다」

하고 경호는 그만 의자에펄석 주저안젓다

「구실?」하며 태호는 아우의말에 분이올나서 금방달녀들것갓햇다 그러나그는 갑작히 무슨생각을 하엿던지을려참고 웃는낫츠로경호를달랜다

「그러나 경호야 이것봐라 내들 어데너를 미워서 그러갯느냐?응 내말이 파하더래도 섭섭해말고 잘들어라 사실 하나밧게업는 동생이아니냐?네가 잘되엿다면 나도 깁부고 못되엿다면 섭섭하기 짝이업구나 이번일로 보더래도 지지 외국까지보내서 공부식히다가 그런일을당하고보니 내맘이 조호면얼마나 조켓느냐?그래자연히 돗기실흔소리도 해본것이다 이제라도 공부하고 십흔생각만잇다면못보낼것은아니다」듯밧게 형의 다정스러운말에 경호는 제귀를 의심하엿다

「만는 지금가면 어느학교에도 입학할수업고 그저또그모양이 되니까 그러지말고 컨입에도말햇지만 인제는 스물세살이로구나 그동안 장가나 듣고 먹던분에 가는것이 조치아느냐? 맛친 혼처도 상당한데가 잇고하니 잘생각해보아라」하고 태호는 새로 담배를끄내서 거의타는담배ㅅ불에 붓처물엇다 잠잣고안자서 형의얼골만 바라보던 경호는 그제야 겨우 형의갑작히 친절해진 리유를 알엇다는듯이 입에 냉소를띄웟다。

「혼처라니 컨일 말슴하시던 안씨네 말슴입니까?」

「옹 그래 그럿치」

「갑작히 형님태도가 정다워지기에 웬일인가 햇더니 그런기묘한 수단때문입니다그려 형님 그러케 혼처가 상당하면 저보담 절실히 원하는이에게 권해보시지요」

「뭘엇재 절실히 원하는자가 누구란말이냐?」

「잇지요 반다시잇지요 그집 재산에 야심을 두는자지요 그집 가만틀면 외딸밧게업는 그집 재산은 달니 갈ㅅ데가업스니까요」경호는태연하게말하엿다

「엉」소리와가티 태호의주먹은 그만 경호의뺨을 후려갈겻다

「무엇이 엇재 까가튼놈」 경호는 벌떡일어나서 형에게 마조섯다 그의두눈은 새빨개젓다

「형님 범우합니다 돈에팔니지안켓다는제가 잘못입니까? 형의진빗에 끌녀갈편출알엇슴되까?」

健康欄

貧血虛弱으로瘦瘠한분

胃와腸의 蠕動力을일으키면

胃가堅固한食物도문대부시고

腸이榮養分을絞搾吸收하야

補血肥身으로튼튼캐된다

胃는自然의 消化液을

分泌하면서頻繁히伸縮하야 食物을문대부시고 腸은굽굽波動的運動을하야 榮養成分을絞吸한後殘滓는밋흐로밋흐로내려보내고잇소。이것을蠕動이라하오。胃腸이健康한즉 이蠕動의活動이旺盛함으로 단단한것을만히먹어도잘消化吸收되야서 血과肉이되고 便通도잘되며 蠕動하야 食慾이增進되며 무엇을먹어도맛잇지만

胃腸의本能

인蠕動이 微弱한즉 食物이停滯되야 食慾이不進하며 身體가衰弱하여진다고 맛잇는飲食과人工榮養을너무먹으면 먹는수록도리여胃腸을괴롭게하는有害無益의結果가되기쉽다 가슴이쓰리고、트림이나고、胃가쑤숙수시고 배가우굴우굴뜳고 泄瀉다 便秘다라고말하고 服藥으로泄瀉를막고 便秘를트고 胃酸過多를 中和식킴뿐으로、胃腸의自體를强하게하는것이안임으로、服藥常習이되야、胃腸은藥에依賴하야 懶怠하게되고、드듸여機能을喪失하야恒時服藥의習慣性이생긴다。

藥이無用하

게되고 그症候를 自然잇게되지안코는 참으로胃腸이튼튼히되엿다고는할수업스나、胃腸이弱해서困難하든분은朝夕으로、小盃에一杯식만服用 鹽澤家의養命酒를마은즉 神通도록胃腸의運動이活潑하게되고、腸속이便安하야서 食慾이增進되고、食物이 잘消化吸收되야서、新鮮한血液이豊富 血色이 피여서血液의循環이조케되야

漸次身體가 살쪄여서 튼튼히되

야擧들대업는 喜悅을告白하는분이만코、愛飲家와各方面에서 養命酒의讚辭의소리가 續續揭되야、어려운學理와 無益의 複雜한效能說明은 世上에서厭症이낫음으로、理由는除煩하고 眞實眞擊한鹽澤家三百年家傳秘法으로 醸造한專賣特許의養命酒를꼭一次試驗하여보십시요。

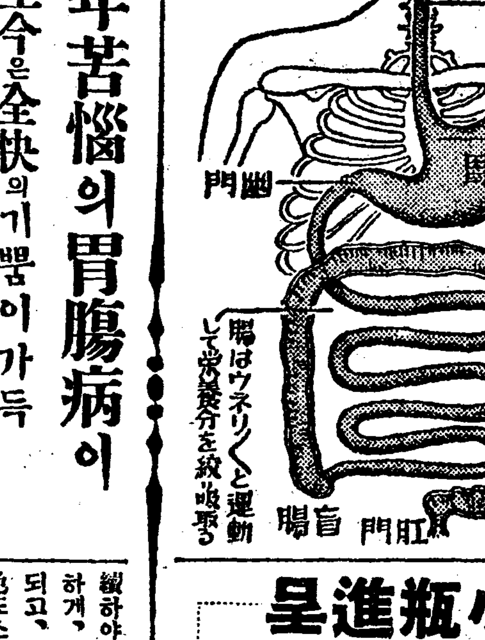

小瓶進呈

意外의 好結果를주는 深山仙酒로 西芳香美味의養命酒를 다도맛엇슴을 紹介하기爲하야 養命酒試飲用小瓶一本式을無代進呈中임으로 東京市澁谷區上通四丁目三十二番地 養命酒本舖出張所에 곳葉書로請求하시오。

永年苦惱의胃腸病이

至今은全快의기쁨이가득

福島伊達郡 水島やす子

나는三十歲의人妻인대七、八年前부터 胃腸을傷하야 여러가지藥과溫泉其他種種의療法을、試驗하엿스나、조금도効驗이업슴으로 漸漸血色이나뿌고、元氣가衰退하며身體가羸瘦함으로男便도甚히걱정하야、나도不治의病이라고斷念을하엿지만男便이出張地로부터養命酒를사와옴으로나는이것을服用하엿더니、意外에도맘할수업시氣分이조코、非常히元氣를恢復하엿음으로繼續하야每日連服하엿든바아지못하게、永年苦惱의胃腸病은엇게되고、身體도살찌기始作하며血色도조코튼튼히되여서元氣旺盛하게지냄니다。이것도養命酒의德澤이라고男便과김버하고引續服用하고잇소。나의體驗을咫尺되려胃腸病에苦痛하시는여러분에게勸하고십슴니다。(水島やす子는假名)

滋養强壯飲料로……
◇胃腸衰弱의人
◇神經衰弱의人
◇不眠症과숨찬人
◇虛弱體質의人
◇貧血冷濕의人
◇肺肋膜弱한人
◇腦力精力減退人
◇根氣薄弱의人
◇病後衰弱의人
◇産前産後의婦人

信州伊那의谷名産 日本專賣特許

鹽澤家傳 養命酒 携帶用 一圓五十錢 大瓶 三圓 德用 一圓

◇全國有名의藥店百貨店에有함

品切時는便宜上東京出張所에注文하시압。先金注文時는送料要弊舖負擔、代金引換은實費多少

注意 僞製物이잇스니 專賣特許鹽澤家 養命酒의文字에 特히注意하시고 사십시요

信州上伊那郡南向村大草 造釀賣元 養命酒本舖天龍館
東京澁谷區上通四丁目三十二番地 東京 養命酒本舖出張所 電話靑山五三九八番 振替東京六八八五五番

全滿民會(第三日) 聯合會定總

大盛況裡閉幕

【新京】 긔보=전만조선인민회련합회정긔총회의마즈막날인 이십삼일도 예정과가티 오전구시반부터 개회하고 제구의안인 자위단설치(自衛團設置)에관한건을토의하야 각지대표로부터 자위단설치의 필요를력설하야 제구의안과 십의등마치고 제십의안인 봉천성농업수리조합령철폐건(奉天省農業水利組合令撤廢件)에드러가 이문제에대하야 각대표의 의론이분분하야 장시간토의하다가 정회한 내유조사를한후 우리와의중접률리관계가잇다면 이문제해결책을 연구처리하기로하고 그책임을 회장에게위임한후 십일의안인 전만조선인민회련합회규측개정건(全滿朝鮮人民會聯合會規則改正件)은 약간의수정을가하야 의원에게 일임케하여 허가를 맛기로하고 금번본회주최로서 방금 당지보통학교내에서개최중인 전만조선인 초등학교 학예회,전람회를하오이시반부터계속개회하고제십이호의안으로부터는각지제출의안(各地提出議案)인바의안의순서를바꾸어제십오의안인교육긔관문제를토의한후 만주국관청에 조선인관리채용할것을토의한후 만장일치가결하고 제이십삼의안인 흥안총서흥령(興安總署興?)제일이뫄

효에관한건이내용은 전입불보여발표한바입으로략함)에 드러가서 각지대표로부터 통절한질문과설명이 잇섯는데 의안내용을 충분히조사한후 련합회로서당국에교섭하기로하고제십이의안인회규측동일에관한건에드러가 동일의필요를설명한후 원안대로가결하고 제십삼의안 위생(衛生)에관한건의토의는각지대표로부터의 요망이잇서서 장시간 토의하다가 각 대표의 의견을 종합하여 총독부에 청원하기로하고 제십사의안인 금융긔관에서 대부금리 인하급시긔시급교섭건(貸付金利引下及時期急交涉件)은 원안대로찬성하고 제십팔의안인 민회직원강습회개최건(民會職員講習會開催件)과 십륙의안집단농장급 무장이민금속실현건(集團農場及武裝移民急速實現件)과십칠의안인 각관계 관청의민회보조로서 각지의 현향에응야야긔설민회를 가급적 속한긔한내에긔초를 확립시키고 전반적으로보급시킬것과 제십구의안인창례 조선인대 만주인토지대차(朝鮮人對滿洲人土地貸借)(小作契約)에관하야각민회는이를통일지도하야 이주농민의복리를 도할것등은 모다원안대로결의하고 휴회한후 밤에게속개회하기로하고휴회하다

각지민회 개최장소는 개최일시병 학예품본반의긔(地點暨開催場所及開催日時並非學藝品搬出件)는 회장에게일임하기로 하엿는데 각지방상황보고(各地方狀況報告)는시간관계로중지하고서면으로중요한것을본부에 보고하며 각지로보내게하기로 하고 산회하엿다 한다

中學期成會組織

總會席에서 創總開催

동오후구시부터 회는 속개되엇다 속회벽두에 재만동포의교육긔관으로 중등정도의 학교가업슴을유감으로 생각하고 금번련합회총회석상에서 중학긔성회(中學期成會)발긔인회를개하고 각지민회장이 발긔인이되여 규약을 작성하여만장 일치가결된후게속하여 중학긔성회 창립총회(創立總會)를개최하고긔성회원는 전만각민회장과 전만각조선인학교 후원회또는 부형회장자로 조직하고긔만 유지와조선내유지에게 긔부금을 모집하기로하고 중앙간부를 선정하기로한바 련합회회장과 부회장의봉천(奉天)철령(鐵嶺)신경(新京)할빈(哈爾賓)등지의민회장임인식이간부가되고동천만흥사인을선정케하고 지방간부(地方幹部)는각민회장이 도다가서그지방에서 선정하여본부로 보고케하기로 만장일치가결 되엿는데 가급적 속한긔일내에 실현하기로하고중학긔성회는 이것으로마치엿는바 중학긔성회 창립총회가 끗나자계속하야 본의안심의에드러가서 데개는 원안대로 원안토의가결하엿나 협의사항(協議事項)에 드러가

教員의不足으로 普校教授에支障

簡易校設置의反響

【韓山】 서천군한산공립보통학교(舒川郡韓山公普校)는이십륙년이란 장구한 력사를가진만큼 권입교장이하 직원넘명의정원(定員)으로 남녀오백명에 갓가운아동을 팔학급륙년제로 교수하여 오든바 금춘에당지련봉리(連峰里)에 간이학교가 개설된후로는 직원이감소되여 교수상 일대곤난을 늣기는데때로는 교수불능으로 부득이아동을 놀게한다는바 일반학부형은 하루밧비 당국의 고려를 갈망한다고한다

朝鮮映畵의밤

主催 朝鮮學生讀書協會
後援 本報東京販賣所

―六月一、二兩日間―

【東京】 동경조선학생독서협회주최와 조선일보 동경판매소후원으로 오는륙월일일,이일의이틀동안 오후여섯시부터 상야자치회관(上野自治會館)에서「조선영화의밤」을 개최하기로하엿다 이모임은 조선학생독서협회의 긔본금을 작만하기위하는것으로 동경에서 보기드문조선영화의상영은 재류 동포의큰위안이도될것이라한다

상영할영화는「바다와 싸호는사람」「落花流水」「장화홍련」의세가지인데 이긔회에 본보동경판매소에서는 동경독자를 위안하기위하야일반관람료륙십전을 오십전사십권에 할인하게되엿다

黑橋簡易普校

六月一日開校

【黑橋】 황해도 흑교(黃海道黑橋)에설립되는 금석리간이학교(金石里簡易學校)에서는지나간오월이십사일부터생도를모집한다는데 오는륙월일일부터 개교할예정이라한다

衡平社洪城支部

共濟社支社設立

【洪城】 형평사홍성지부(衡平社洪城支部)에서는제십이회정긔총회를 맛추고나서 오후두시경에 공제사본사 사장장지필(共濟社本社長張志弼)씨사회와취지 설명으로공제사 홍성지사설립총회(共濟社洪城支社設立總會)를 개최하고 아래와다른토의와 역원선거가 잇슨후동 의팔시경에 대성황리에 폐회하엿다한다

◇討議案

一、共濟事業施行方式에關한件
一、無産業社員就業에關한件
一、役員選擧의件
一、資金收合의件
一、屠畜場所共同經營의件
一、其他

◇選定의役員

▲支社長李先來▲理事李宗景 李化三▲監事李昌植 金泰五 李基完▲別部理事金壽眞 李碧烟

初夏大音樂會

崇專Y·M·C·A音樂部主催
朝鮮日報社平壤支局後援
六月一日於白氏記念館

【平壤】 평양숭실전문학교학생 긔독교청년회 음악부(崇專學生Y·M·C·A音樂部)에서는 작년에 서조선일대와만주를 순회하여도처에서격찬을바덧거니와 금년가을에는 전조선순회할계획이며 수개월전부터 맹렬히련습하여온바 금번 먼저그숙련된기술을평양에서발표하여일반의 정당한비판을 엇고저 초하음악회(初夏音樂會)를오는 륙월이일(토요일)오후팔시삼십분부터 부내 백선행긔념관에서 개최하기로 되엿다는데 당야출연할 악사는 순회단은물론숭의녀학교 합창대(崇義合唱隊)와 서양인(西洋人)학생 밴드도 니륵별 찬조출연도 잇다하며 입장료는 장내를 정리하기위하여십전균일로 밧게되엿다한다

◇巡廻音樂團

델스베리敎授 (피아니스트)
金東振君 (바요리니스트)
崇專밴드 (隊員二十餘名)
崇專合唱隊 (隊員三十餘名)

妙齡女子出家

溺死形跡濃厚

原因은家庭不和

【陵谷】 고양군원당면신원리(高陽郡元堂面新院里) 김천동(金千東)(三一)의처 김석녀(金姓女)(三六)는 약십년전에결혼하야 이래동거하여오든중 지난이십오일오전팔시경에 둘째아들공렬(貫烈)(三)이를업은 채어대로인지가서도라오지아니함으로 남편김천동은 사방으로찾다가 당시룡곡경찰관주재소에 수색원을제출하엿슴으로동소에서 노력한결과 드듸여 동일오후십일시경에 행주덕양산 부근제방우에 신발과옷두벌을 버서놋코 나려간 발자최를 발견하엿다는데 권긔검천동은 뜨거운눈물을 흘니며 도라간애인을 부르짓는 소리는 듯는사람으로하여금 동정의 눈물을아니흘릴수 업섯다하며 원인은 가정불화인듯하다 고한다

信川警察署의 賭博團討伐

留置場大滿員

【信川】 신천관내에는저간여러계급을 통하야노박이 성행하야 그피해가 적지안흘뿐 아니라 여론이 마히잇는바 이에경찰당국에서는 그들의근거를 철저히소탕할계획으로 지난 이십오일부터도박굴붓수색(搜索)하야시내시외에서 다수한 청년신사를검거하야 엄중히취조 하는일방계속검거중 이라는데 류치장은대만원이라고한다

仁川府議에서 四大問題懇談

―工業用의水源地와 市區改正等의腹案―

【仁川】 긔보한바영정(永井)인천부윤의사대복안인(一)하수도개량공사(二)사가,도로개량공사(三)도로개수공사(四)공업용의수원지확설공사등문제는지난이십륙일인천부회를마친다음에특히 간담회를 열고영정부윤의일장설명으로 의견교환이잇섯는데 제일안으로부터 삼안까지의공사는 소화십년도부터 십이년도까지의 삼개년 계속사업으로 총공비는 백만원을계상하야부의 부담을 사십만삼천원,국고도의보조를 이십만칠천원,국고보조를 삼십구만원으로 예정하고 수원지공사는 관악산(冠岳山)에저수지를 건설할 계획으로그에대한 총공비 칠십오만원을인천부로서의 사십구만원,도의보조 륙만원,국고보조로이십만원예정인데 그복안만은 조호나국고와 도의보조가 문제라하야의론이 백출하다가 결국그복안에 일치찬동하야 영정부윤에게일임하기로 되엿는데 영정부윤은금월삼십일일까지총독부와경긔도당국에 보조인가신청을 하기로되엿스며 당국의 인가를기다려 정식으로 부회를열고협의하기로되엿다한다

小兒溺死

【原州】 원주에서는 지난오월이십오일에 금년오세의 소녀가그합 동정사가에가서 놀다가실족되여 빠져서드되여절명 되엿다 그아이는원주읍하동리에 거하는림인수(林仁洙)(三五)의이녀 옥희(玉姬)로판명되엿으며 즉시의사의 응급수당을바덧스나필경은죽고마럿다한다

地方人事

▲沈遠澤氏(牙山郡農會書記)扶餘郡敎化主事榮轉人事次去二十五日本報牙山支局來訪
▲李孝根氏(排仙金融組合書記)端川郡廣泉金融組合轉任人事次本報排仙支局來訪
▲金銷洙氏(本報高原支局長)局務整滯하고二十八日山三面에一週日豫定으로出張

探偵小說 艶魔【11】

徐東山 作
金奎澤 畵

이상한손님 (3)

마나님은 믯친듯이 「물이야!」 소리와한가지로 날뛰면서 그래도 부억호로 뛰어들어가 박아지에 물을떠가지고나와 끼언젓다

안잡재기어멈은 처음에는벌벌 떨고서서 어찌줄을 모르다가 겨우주인마나님의 본을바더바가지로 물을 떠다 끼언젓다

해낭방에 들엇든 시골뚝이는변소에서 뛰어나와 괴춤을잡은채 엉그주춤하고 서서어쩔줄을 모른다

뚤아랫방 두방에는 맛침다나가고 아모도업섯다

물이야!소리에 이웃집에서와지나가든사람이 뛰여드러왓다.

그런데 이상한것은 마루에 연기만 그가티 가득차잇지 아모데서도 불길은 보이지아니하는것이다

한참을 서둘느는 동안에연기가 헤여지고 그자리에는아모것도 업시 씻슨듯이 깨끗해젓다。

사람들은 맛치 독개비에게홀닌듯이 멍하니 서서잇섯다

물이 아니엇고 이가티무사하게됨에 비로소 정신을차린 마나님은 거넌방손님이 어대로 갓나하구 들녀보앗스나아모데도 그는 보이지 아니하엿다。

웬일인가하고 마루로 올나가서 거넌방 문을 열어보랴고 막 문에 손을 대이는데 뒤울안으로 난 마루의 판자문을 와락 열면서

「누구야?」

소리를 버럭 지르고 나서는것이 그엿섯다。

그의소리에도 놀냇거니와마나님이 뎌욱 놀낸것은 그의얼골이다。

그의얼골은 금시에 사람을잡어먹을듯이 흉악하고 사납게생겻섯다。

마나님은 입때까지 그의그와가튼 얼골은 생각지도 못하엿섯다。항용보면 그다지상냥한 얼골은 아니라도 그러케 무서운얼골도 아니엇섯다

마나님은 질겁하여 잡엇든문간을노코 물너섯다。

「아니랍니다 야단통에 보이시잔킬내 나는 웬일이신가허구그래지요」

그는 비로소 얼골을―그무섭게생겻든 얼골을 곳처가지고마루로 들어서며 자긔가 그와가티 군것이 미안한듯이 변명을한다。

「아니여요 나도 놀내서…놀내서. 경결에…그런데 거웬일입니까?」

「나도 모르지요 거 뭘엔가 탐니까?」

「이놈이 작난을 한거로군요」

「작난이요? 우리집에 누구작난할 사람이 잇나요!」

「그건 나도 모릅니다」

이러케 코대답가리하고 그는 밧으로 드러갓다

다행이 소방서나 경찰서에서도 이혓을소동을 몰낫기때문에 그뒤에 아모 말성도업섯스나 이웃사람들은 흉갓집이야이나 하는듯이 수군거렷다。

시골뚝이는 뎌욱 업이나간것처럼 그날밤에 떠나고마렷다。

그뒤는 곳곳 아모일도업다가 그그적게저녁에 뛰경 거넌방손님이 종적이 업서지고마렷다。

그는 그뒤 한번인가 밤에출입을햇고 이내 줄곳 드러안저잇다가 그날밤에 나갓는데 나갈내도 달은때와 다름업시 구레나룻을 버틔고 나갓섯다

저녁에 늣게 갑작이 비가오기때문에 혹시 떡데서자고 아침에 도라오는가 하엿스나 아침에도 도라오지 아니하엿다 원종일 기달리고 어제도기다리고 오늘 아침까지 기다려도 그는 도라오지 아니하엿다。

혹시 딴데로 떠낫다면 나갈때에 하다모태 손가방한개라도들고 나갓슬터인데 그냥 그저일상 가지고다니는 굴다란 단장하나만 들고나갓스니 딴데로떠난것도아니다。

아약이를 다 듯고난 영호는 공곰히 생각하여보앗다。

반듯이 무슨곡절이 잇는일이다。

그 이상한 손님이라는 사람은 자긔의 의사로 도라오지아니하는것은 아니다. 분명무슨힘에 억류를 당하고 잇는것이다。

그러면 그 힘이란?

만일 사상관게나 또는 보통사법관게의 범죄인으로 경찰에잡힌것이라면 그새 발서사흘이나 되엇스니 어떠케해서든지경찰은 그의 류숙하든곳을 알어가지고 가택수색을햇슬것이다。그러나 마나님의말에 경찰서에서 누구가 왓다고는 아니한다。

가령 또 그가 사상관계로잡혓스나 무슨 서류를 발견당할가바서 류하든곳을 토하지아니햇다고하자……그러타변 맨처음 그의방에 비밀히 누가 침입햇다는 사실은 무엇으로 설명을하나?

이와가치 생각을 하고잇든 영호는 갑작이 의자에서 벌떡일어섯다。

開城

全朝鮮自轉車競技會

▲日時 六月二、三兩日
▲場所 鐵道公園그라운드
◇主催 松都自轉車選手會
◇後援 東亞、朝鮮中央、朝鮮三支局

平壤

初夏大音樂會

△日時 六月二日(土曜)午後八時半
△場所 白善行記念館 (入場料拾錢均一)

出演樂士: 델스베리 金東振 崇專밴드 崇義合唱隊 西洋人學生밴드 崇專合唱隊

◇主催 崇專Y·M·C·A音樂部
◇後援 朝鮮日報社平壤支局

讀者優待券

朝鮮映畵의밤

△時日 六月一、二兩日午後六時
△場所 於上野自治會館
△入場料 六十錢本報五十錢 四十錢讀者三十錢
◇主催 朝鮮學生讀書協會
◇後援 朝鮮日報東京販賣所

小兒良藥 樋屋奇應丸

조흔어머니 良母親는 조흔육아약 良育兒藥을

그래서 약한아해를건강하게 우는아해를웃게한다

主治効能: 한긔、경풍、긔절、감질、혜열、마마、홍역、태독、보채는데、밤에우는데、식체、복통、구역질、젓토하는데、설사、푸린똥、소화불량、위장약한대 그外약한아해

價 自二十錢 至拾圓

大阪天滿 本舖 樋屋合資會社

두통과치통에 진노ー

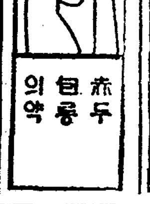

赤包의 두통약

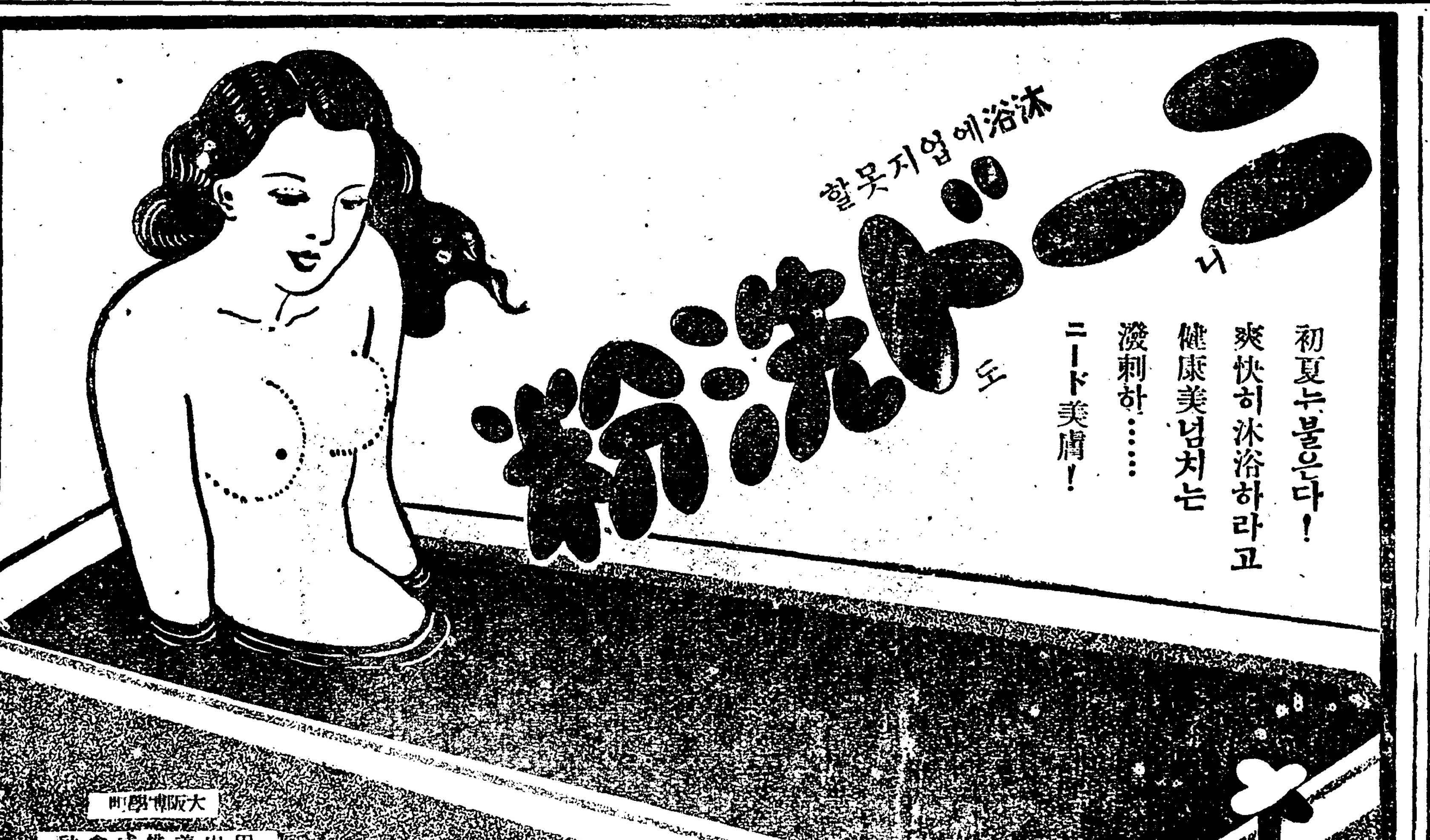

獨逸式檢眼 檢眼無料 眼科長担任

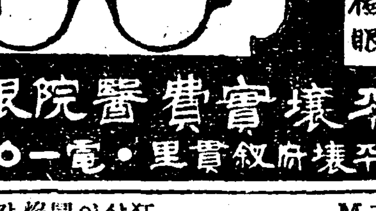

平壤實費醫院眼鏡部 平壤府敘貫里・電一〇三五番

恩給 擔保 低利 他店에比較 京城笠井町百五 富國昌業社

年賦定期貸付 普通銀行業務 ―×― 日本銀行代理店 日本勸業銀行代理店 朝鮮貯蓄銀行代理店

京城府南大門通二丁目百四十番地

株式會社 朝鮮殖産銀行

頭取 有賀光豊

資本金參千萬圓 ―*― 全鮮各地에支店派出所五十八個所及內地大阪에支店잇合

皮膚病花柳病專門

醫學博士 吳元錫
産婆 金奉允

安洞네거리・電車停留場앞(電光二三二一)

入院隨意 診察 自午前九時 至午後八時

桃花劇場 麻浦桃花洞 電龍一三三

五月二十六日밤부터特別大公演 劇團 朝鮮演劇號公演 第三週레퍼ー토리ー

◇朴英鎬 作 海洋活劇 八百號甲板上 全一幕四場 演劇號에서洋劇으로자랑한이八百號로또朴英鎬氏脚本으로써자랑합니다 主演 崔曙波 姜曙峯 崔玉姬、

◇文藝部 案 斷腸悲曲 借房哀話 全一幕 出演…崔曙波 姜曙峯 金少佛 獨唱、徐眞姬孃 幕間 단센쓰 李和君 舞踊……梁眞姬孃 張正君 金己得君

◇金三守 編 喜劇 下人의假裝 全一幕

次週二十八日부터 朴英鎬作 悲劇 漁村哀話 全一幕 文藝部案 洋劇 都會 全一幕

優美館 貫鐵洞 電光二九五

空前의大名畵大封切! 五月廿四日브터超特別大興行! M·G·M·超特作全發聲日本版 마빙로래이氏大作品! 醉酊船 全十卷 巨星웨ー래스비아리ー氏 마리도랫스라ー夫人 主演 모린오사리반孃 로바ー드양그氏 助演 狂亂의怒濤가逆捲하는大海라도삼킬만한剛腹의夫婦에게關聯된이야기…純情愛와感激과爆笑와冒險이點綴된가운데焦熱地獄!焰熱의紅爐中에서狂奔의獅子와갓치싸워가는巨星의氣慨여!凄又壯!!

M·G·M·超特作全發聲日本版 오멸作「후리대아보로」의映畵化 快賊대아보로 全九卷 스탄로ー래루氏 오리바하ー듸ー氏 主演 한손에銃을들고帽子를눈썹까지푹눌러쓰고나서니사나운꼴이라果然全國津津浦浦에얼마나愛誦되엿는가?!錚錚한名畵다雄篇이다다갓치鑑賞하자

第一劇場 鍾路四丁目 電光一七五五

五月廿七日낫부터三日間 一大特撰名畵上映週間 每日二回 낫一時 밤八時 始映 大衆料金 階上十五錢 階下十錢 均一

松竹키네마社特作品 實寫 유ー스 全卷

米國BKO社超特作品 戀愛活劇 愛의討問 全八卷 삐뿌다니엘孃 力演 痛快하고도씩씩한戀愛篇이야말노반다시여러분의사랑을바들것닙니다꼭보아주서요

松竹키네마社超特作品 時代名篇 濡れつばめ 全十卷 (저즌제비) 阪東妻太郎、飯塚敏子 主演 아름다운사랑의義情을그리여내인人間의本性을보고드르시라

浪花館 明治町一 電本一番

二十四日突如封切 帝都に於て一度公開されるや人氣沸騰! 好評噴出に待望の壓倒的名映畵二名篇遂に上映! ファン諸兄姉よ斷じて見逃し給ふ勿れ!

一、メトロ・ニュース 一卷
二、M・G・M特作喜劇日本版 監督 ハル・ローチ 主演 スタン・ローレル、デニス・キング 快賊デイヤボロ 九卷 喜劇界の名コンビ『極樂兵隊』のローレル・ハーディの兩君が新手のギャグを連發して笑はせ、デニス・キングの美聲にて陶醉境に誘ひ又トッド孃のイットで悩殺するとふ正に近來の珍品
三、實寫 一卷
四、M・G・M超努級日本版 監督 マーヴィン・ルロイ 主演 ウオーレス・ビアリー マリー・ドレスラー 醉ひどれ船 九卷 怒濤逆く大海をも呑んで怒氣揚揚たる夫妻に絡む物語其夫妻に秘められたる人間味に諸君は或は微笑み或はその朗かさに爆笑し その質朴飾らぬ父性愛母性愛の發露は激浪を突破し灼熱の焰の中に躍り込み扱ける愛兒救ふて諸君の涙を絞り心を抑であらう

朝鮮劇場 仁寺洞 電光三六一

五月廿六日晝間부터 普通料金 初夏二大靑春謳歌、音樂映畵總決算篇、獨占封切 獨逸토비스·시네아리안스社 超特作(日本版) 南國의哀愁 全十卷 靑春抒情詩 가루미네가로네氏近來監督傑作 歐洲第一美男테너잔·키ー부라 妖姬 부리깃데·헤름主演 그대는아는가?모르는가?南나라伊太利의무입새로흘너나오는사랑에속삭임을 獨逸우파社超努級豪壯篇日本版

音樂映畵 한스·슈월스監督 狂亂에〃몬데카로〃全十卷 한스·알바스氏와 아나·스텐孃主演 全歐洲女性을惱殺한、알바스의 暴風的男性으로레라!이

次週六月一日公開 차푸린의〃거리의등불〃全十卷 大레뷰映畵〃四十二番街〃全十卷 特別余興、東京銀座、차푸린 四君來京出演

中央館 永樂町一 電本二二四

當二十三日大公開 ◇米國ジュエル會社特別提供 サムエル・カミンス氏蒐集・編輯 大戰廿年後にして初めて公開された參戰十四個國軍部秘藏のネガ實に『十五萬呎より編輯された古今未曾有の大記錄映畵! 日本語版・指導並に説演 世界大戰當時の從軍武官 豫備陸軍中將・四王天延孝閣下 豫備陸軍大佐・小林順一郎氏 編輯指導・監修 世界大戰を語る (忘れられた人人)

新興キネマ本春超特作時代劇 原作 岡本綺堂先生 監督 石田民三 本年度第一回力作 おさだの仇討 名優 鈴木澄子 主演

新興キネマ本春超努級現代劇 皇太子殿下御降誕奉祝記念映畵 原作 小松原嶋氏 新鋭 川手二郎 監督 誕生日 主演 水原玲子、神悦兒